Alborada

Asociación Regional de Agricultores y Ganaderos de Aragón - ARAGA

EN FEMENINO

Especial mujer en el mundo rural ayer y hoy

GOBIERNO DE ARAGON
Departamento de Agricultura, Ganadería y Alimentación

IAM
Instituto Aragonés de la Mujer

Bienvenida Mujer Emprendedora de ARAGA

Mi nombre es Salz Medina Fortacín, una orgullosa tataranieta, bisnieta , nieta e hija de agricultores y socios de Araga, procedente de Agón (Zaragoza).

Soy una joven emprendedora en el medio rural, que tras años viviendo en Londres y Barcelona dedicada al sector de la moda de lujo , decidí volver a mi pueblo y crear mi marca de **aceite de oliva virgen extra SalzySalz** en honor a la larga tradición agrícola de mi familia.

Desde muy pequeña he visto el esfuerzo, el sacrificio y el trabajo duro que ha supuesto el campo para mi padre y mi abuelo y fue por eso, por lo que no podía dejarlo morir, quedándose sin continuidad.

Mi padre con su buena intención y por ese conocimiento del esfuerzo y sacrificio que supone el campo , siempre me ha dejado opción a tomar otro camino, pero yo he decidido volver y continuar este legado familiar del que tan orgullosa me siento.

La mujer en el mundo rural y en este sector, tiene un papel fundamental que muchas veces ha sido mal entendido, no ocupando la relevancia que merece.

Siempre se ha relacionado la gestión de una explotación agrícola más con los hombres que las mujeres, y si que es cierto, que los datos de titularidad en las explotaciones agrarias en España así lo indican. En Aragón, solo hay 30 explotaciones con titularidad compartida, pero bien es cierto que la tradición agrícola en el campo de la mujer es larga en la historia, siendo siempre relevante a la hora de trabajar en el campo para sacar adelante las explotaciones agrarias, tanto desde la gestión económica como en el trabajo muchas veces directo del campo recolectando cosechas.

Actualmente el mundo agrícola se ha modernizado y abarca mucho más que el esfuerzo físico, por eso el papel de la mujer esta más que nunca presente en el sector y debe crecer porque desgraciadamente las cifras nos dicen que las mujeres en los órganos de sindicatos agrarios , juntas directivas de cooperativas y órganos de toma de decisiones son un número muy inferior, pero es curioso saber que los emprendimientos rurales que mayormente tienen que ver con la agricultura o agroalimentación liderados por mujeres perduran mucho más en el tiempo.

Si queremos mirar al futuro y seguir teniendo continuidad en nuestros pueblos y nuestras explotaciones agrarias debemos hacer que la mujer sea un actor principal del sector y no secundario para seguir dando continuidad y modernizar las explotaciones agrícolas y ganaderas.

Un saludo

Salz Medina Fortacín

ASOCIACIÓN REGIONAL DE AGRICULTORES Y GANADEROS DE ARAGÓN · ARAGA ·

EDITA

Asociación Regional de Agricultores y Ganaderos de Aragón (ARAGA)

C/ San Andrés, 8. 2ª Planta
50001 Zaragoza
Tel. 976 201 088
Fax 976 201 388

Depósito Legal: Z-1298-96

CONSEJO DIRECCIÓN

Junta Directiva de ARAGA

DIRECCIÓN

Ana Cabanillas

EQUIPO TÉCNICO

Marisol Jordán
Cristina González
María Pilar Gracia
Plácido Esteras
Claudia Patón
David Rubio

Imagen de portada:
www.freepik.es

Nombre:
Ana Carmen Lasheras Espligares

Lugar de residencia:
Pedrola

Profesión:
Agricultura

Años en el sector: **10 años**

¿Tenías alguna relación previa con el sector agropecuario antes de incorporarte a él?
Ninguna, de hecho, mis estudios se tiran más por artes. Pero mi marido es agricultor, al igual que también es su padre y lo fueron sus abuelos.

¿Siempre has deseado trabajar en esto? ¿Es tu vocación?
Nunca me lo hubiese imaginado, pero una vez que lo vives desde dentro es gratificante. Aunque es un trabajo muy sacrificado, alguna vez nos da muchas alegrías (Si quiere el tiempo, claro.) Pues en estos momentos te diría que SI es mi vocación y con mayúsculas. Santi y yo hemos formado un buen equipo y es nuestra forma de vida.

¿Encontraste apoyos y comprensión o te sentiste un "bicho raro" cuando elegiste esta profesión?
Como os he comentado me llego un poco de rebote. Ya tenía a mis dos hijos cuando decidimos que yo me incorporara como agricultora. Mi marido cuenta con una empresa de trabajos agrícolas a terceros y desde hace unos años también de una seleccionadora de grano móvil, asi que soy la encargada de llevar toda la burocracia del negocio familiar.

¿Qué es lo que más disfrutas de tu trabajo y por el contrario, lo que más te cuesta?
Disfrutas de cada campaña, de ver tu trigo crecer en cada momento del año, porque, aunque este haya sido nefasto en cuanto a resultados, el agua de estos días nos da ilusión para volver a empezar con ganas. Lo que más cuesta es, sin duda, ponerme al día con todos los cambios que estamos experimentando estos últimos años en torno a la digitalización. Pero poco a poco nos ponemos al día.

¿Encuentras positivas las políticas discriminatorias a favor de la incorporación de la mujer?
Siempre son positivas estas medidas, pero no solo en la agricultura. En la actualidad creo que lo que tiene que seguir primando es la incorporación de jóvenes en el sector primario, sin discriminación de género y para ello se necesita más ayuda. Es muy complicado, si no es con relevo generacional, que sea escogida esta profesión, la cual no entiende de fiesta o de fines de semana.

Aunque ha aumentado ligeramente la incorporación de mujeres en el medio rural, ¿por qué crees que sigue habiendo más presencia masculina en este sector?
Principalmente por cultura, como cualquier otro trabajo como pueda ser electricista o albañil. Por suerte hoy por hoy es un pensamiento que va desapareciendo.

¿Crees que una mujer puede llevar ella sola una explotación, realizando todas las tareas necesarias, igual que lo haría un hombre?
Si me hablas de llevar un tractor y ponerme a labrar pues Sí con rotundidad, pero no es todo de color de rosa en el campo. Es complicado hacerlo solo. Cualquier situación que se te puede presentar en un momento dado, como una avería o una rotura de herramienta, siempre es mejor dos que uno.

¿Qué puntos crees que pueden resultar atractivos para qué una chica quiera dedicarse profesionalmente a la agricultura?
Es una manera de vivir en la que si te gusta el campo y trabajar puede resultar muy gratificante.

¿Crees que los hombres del sector apoyan a las mujeres del sector o todavía las ven "fuera de lugar"?
Pues la mayoría seguro que sí porque en la actualidad son sus madres, sus mujeres o sus hijas... Aunque por suerte ya vemos también a la vecina. Nunca he tenido una mala experiencia en ese sentido, al contrario.

Ante un medio agrícola que cada vez atraviesa más dificultades (sequía, envejecimiento, intensificación...), ¿cómo ves el sector en 10 años? ¿Crees que aumentará la presencia de mujeres en él?
El sector que yo conocí hace 20 años, no tiene nada que ver con el que me incorporé hace 10 y menos con el de la actualidad. Hoy hay mucha más concienciación con el no derrochar agua, con los fitosanitarios o con las buenas prácticas medioambientales, por no hablar de la burocracia y la digitalización. El campo se está industrializando a grandes marchas y espero que nunca pierda su esencia de libertad. Porque la agricultura no es dos por dos cuatro, como nos quieren hacer creer.

Nombre:
Elena Anadón Salavera

Lugar de residencia:
Letux

Profesión:
Administrador/Gerente

Años en el sector: **25 años**

¿Tenías alguna relación previa con el sector agropecuario antes de incorporarte a él?
Si, mis estudios secundarios fueron encaminados a la agricultura, dispongo de título de técnico superior de *Gestion de Empresas Agropecuarias,* cursado en la *Escuela Agraria de Cogullada*. Así como dos años de la carrera de *Ingeniero Agronomo*, en la Universidad de La Almunia de Doña Godina. (Éste sin terminar por circunstancias personales). Además desde los 16 años, siempre he confeccionado la PAC de nuestra sociedad agrícola familiar, manejando programas informáticos destinados a ello, así como he pisado campo al lado de mi padre.

¿Siempre has deseado trabajar en esto? ¿Es tu vocación?
Ha sido un legado de mi familia. Mis estudios fueron enfocados a ello. He tenido otros trabajos, pero en la actualidad, por fallecimiento de mi padre, me estoy dedicando a ello. Además de realizar otros trabajos igual de importantes.

¿Encontraste apoyos y comprensión o te sentiste un "bicho raro" cuando elegiste esta profesión?
Nunca me he sentido "bicho raro". Uno de mis lemas es: "querer es poder".

¿Te cuesta mucho combinar tu labor en la explotación con el resto de responsabilidades que tienes (otro trabajo, hijos...)?
No me cuesta, pero si es cierto que dispongo de la ayuda necesaria en campo. Mi labor fundamental ahora mismo es la gestión de mi explotación agrícola. Todo trabajo quita tiempo para las labores familiares. Pero con una buena gestión de tu vida, todo se puede hacer.

¿Ahora que estás al frente de la explotación, tienes en mente realizar algún cambio en cuanto al funcionamiento, modernizaciones...?
Si, la verdad es que en mi cabeza circulan muchas ideas nuevas. Poco a poco, iremos modernizando la explotación. Ahora mismo toca, sacar todo adelante. ¡¡Eso sí, todo llegara!!

¿Cuál crees que es el papel que juegan las mujeres en el mundo rural?
Aunque bien es cierto que no estamos muchas mujeres.... Las que estamos somos muy válidas. Tenemos buenos conocimientos para poder desempañar los trabajos.

¿Crees que las mujeres deben enfrentar más dificultades que los hombres trabajando en el mundo rural? Si es que sí, ¿cuáles serían?
Hoy en día hay muchos adelantos para poder desempeñar los trabajos, aunque sí es cierto que en ocasiones se necesita de mano de obra externa, sobre todo para poder compaginar otros trabajos y vida familiar.

¿Crees que una mujer puede llevar ella sola una explotación, realizando todas las tareas necesarias, igual que lo haría un hombre?
Depende del tipo de explotación y trabajos a realizar, no sería necesario. Pero en según qué tipo, si. Pero no, la mano de un hombre. Sino la mano de más personas, sin diferencia de sexo.

¿Encuentras positivas las políticas discriminatorias a favor de la incorporación de la mujer?
Prefiero no hablar de políticas discriminatorias.

¿Qué le dirías a una chica joven que quisiera dedicarse profesionalmente al medio rural?
Le diría que persiga su sueño, que todo es posible, y que con ganas y esfuerzo todo se consigue.

GOBIERNO DE ARAGON
Departamento de Agricultura, Ganadería y Alimentación
A.R.A.G.A.
ASOCIACIÓN REGIONAL DE AGRICULTORES Y GANADEROS DE ARAGÓN
IAM
Instituto Aragonés de la Mujer

Nombre:
Laura García Martínez

Lugar de residencia:
Capella

Profesión:
Ganadera y Técnica en sanidad animal

Años en el sector: **5 años**

¿Tenías alguna relación previa con el sector agropecuario antes de incorporarte a él?
Ninguna, salvo los dos perros, dos canarios y una tortuga que tenía en casa de mis padres.

¿Siempre has deseado trabajar en esto? ¿Es tu vocación?
Desde pequeña siempre me han gustado los animales por eso me formé como auxiliar de veterinaria y finalmente me saqué el grado superior. Siempre he querido tratar y trabajar con animales.

¿Encontraste apoyos y comprensión o te sentiste un "bicho raro" cuando elegiste esta profesión?
Siempre he tenido apoyo por parte de mi familia y amigos. Respecto al trabajo en todo momento me he sentido bien recibida y acogida. Siempre he sido como uno más.

¿Qué es lo que más disfrutas de tu trabajo y, por el contrario, lo que más te cuesta?
Lo mas satisfactorio es estar con los animales y en la naturaleza, lo agradecido que es. Por el contrario, lo que más me cuesta es el clima (altas y bajas temperaturas) y cuando los animales tienen alguna enfermedad y ves que no avanzan o no se recuperan bien.

¿Por qué elegiste el ganado bovino, dado que, al ser animales más grandes, pueden parecer más difíciles de manejar para una chica?
De todas las especies que estudié siempre fue el que más me llamó la atención y me gustó. Me parecen animales muy curiosos. En el manejo hay días que va mejor y otros peor, pero son animales que una vez sabes cómo reaccionan y su carácter son fáciles de entender.

¿Cuál crees que es el papel que juegan las mujeres en el mundo rural?
Jugamos un papel muy importante, ya que si nos quedamos en los pueblos es más fácil que haya relevo generacional.

En relación a las explotaciones ganaderas de recría, ¿crees que las mujeres pueden tener más éxito gracias a su "instinto maternal"?
No creo que sea por el "instinto maternal", pero sí que está comprobado que, si hay presencia de mujeres en los partos, el índice de natalidad aumenta.

Aunque ha aumentado ligeramente la incorporación de mujeres en el medio rural, ¿por qué crees que sigue habiendo más presencia masculina en este sector?
Porque desde pequeños se nos ha inculcado que, según qué trabajos, son de hombre o de mujer. Antes en los hogares se quedaban en el campo los hijos varones. A día de hoy eso a cambiado y cada uno se dedica a lo que quiere o le gusta.

¿Qué le dirías a una chica joven que quisiera seguir tus pasos y dedicarse profesionalmente a la ganadería?
Sea la profesión que sea, si le gusta y sueña con trabajar en ello, por muy lejos que lo vea que vaya a por ello, que trabaje, se esfuerce y luche hasta conseguirlo.

A 10 años vista, ¿crees que la incorporación de mujeres en el campo irá en aumento o en descenso?
Creo que irá en aumento, aparte de que cada vez se visibiliza más la mujer en el sector. Somos muchas las que, aunque no venga de familia nos encanta el sector por muy duro que sea.

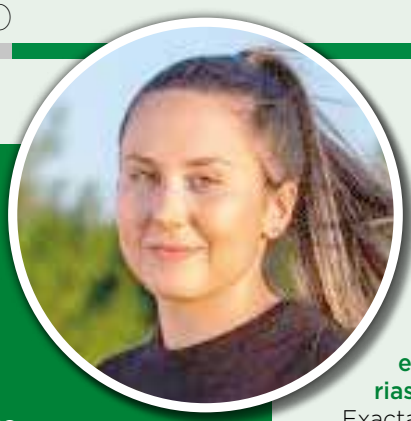

Nombre:
Laura Domínguez García

Lugar de residencia:
Agón (Zaragoza)

Profesión:
Agricultora y estudiante

Años en el sector: **3 años**

¿Tenías alguna relación previa con el sector agropecuario antes de incorporarte a él?
Vengo de una familia ligada a la agricultura y desde pequeña he ido al campo.

¿Siempre has deseado trabajar en esto? ¿Es tu vocación?
Desde que tengo memoria he querido trabajar con animales, y conforme iba creciendo e iba acompañando a mi padre me fue interesando más y más la parte de agricultura. A día de hoy me gustan las dos por igual.

¿Encontraste apoyos y comprensión o te sentiste un "bicho raro" cuando elegiste esta profesión?
En ningún momento me sentí "bicho raro", todo lo contrario, mi familia me apoyó desde el principio y me animó a hacer lo que me gustaba.

Como joven agricultora incorporada, ¿Te parecieron complicados los trámites qué tuviste que realizar? ¿Crees que las subvenciones destinadas a la incorporación de jóvenes agricultores/as, son realmente efectivas?
Los trámites que hay que hacer para la incorporación son bastante tediosos. Y las subvenciones que dan son totalmente insuficientes y más si empiezas de cero, porque la inversión que hay que hacer en maquinaria y tierra son bastante elevadas. Si que sirve de apoyo si coges el relevo de la explotación familiar y con eso haces alguna mejora, pero aun así no da para grandes cosas.

¿Crees que las mujeres deben enfrentar más dificultades que los hombres trabajando en el mundo rural? Si es que sí, ¿cuáles serían?
Hace años sí que pudiera ser, pero actualmente no veo que debamos enfrentar más dificultades que los hombres.

¿Crees que las mujeres juegan el mismo papel que los hombres en el mundo rural? O quizás, ¿realizan otras tareas "menos físicas"?
Las mujeres siempre han trabajado en el campo, si que es verdad que antiguamente estaban más a la sombra y ahora ya cada vez más están en puestos de responsabilidad. En cuanto a que realizan tareas "menos físicas" no veo que sea así, porque en trabajos como vendimiar, coger verdura, y muchas más labores físicas hay mujeres igual; y si hay cosas que no se pueden hacer por capacidades físicas, está la maquinaria.

¿Crees que una mujer puede llevar ella sola una explotación, realizando todas las tareas necesarias, igual que lo haría un hombre?
Exactamente igual, para llevar una explotación ya sea ganadera o agrícola es indiferente si eres hombre o mujer. Lo que influye para llevar bien una explotación es tu nivel de conocimientos y las ganas de trabajar, no tu sexo.

¿Qué le dirías a una chica joven que quisiera dedicarse profesionalmente al medio rural?
Si es lo que le gusta adelante, es un sector muy bonito pero duro. Porque los animales necesitan que vayas todos los días del año; y en la agricultura estas a merced del clima, puedes perder todo el trabajo del año en unas horas.

A 10 años vista, ¿crees que la incorporación de mujeres en el campo irá en aumento o en descenso?
Espero que vaya en aumento, porque eso significaría que el campo aun es viable. Y que no han conseguido hacer desaparecer los agricultores y ganaderos para dar paso a multinacionales. Porque con las políticas tan restrictivas que nos están aplicando, y el desfase que hay entre insumos y el precio de venta, la situación del sector está abocado a que muchos productores desaparezcan.

¿Cómo te ves dentro de 5 años? ¿Te gustaría, algún día, estar al frente de la explotación de tu familia?
Dentro de 5 años espero estar al frente de mi propia explotación. Y si que cuando mi padre se retire, que aun quedan muchos años, coger el relevo de la explotación familiar.

GOBIERNO DE ARAGON
Departamento de Agricultura, Ganadería y Alimentación
A.R.A.G.A.
ASOCIACIÓN REGIONAL DE AGRICULTORES Y GANADEROS DE ARAGÓN
IAM
Instituto Aragonés de la Mujer

Nombre:
Maria Vispe Rivera

Lugar de residencia:
Saravillo / Bielsa

Profesión:
Estudiante

Años en el sector: **5 años**

¿Tenías alguna relación previa con el sector agropecuario antes de incorporarte a él?
En mi familia siempre ha habido ganaderos y me he criado con eso y siempre ha sido algo que me ha gustado muchísimo, ya que los animales me encantan. Tengo la suerte de que mi tío tiene vacas y puedo ir a ayudarle siempre que pueda

¿Siempre has deseado trabajar en esto? ¿Es tu vocación?
Antes no se me había pasado nunca por la cabeza, pero cuando empecé a ir más con mi tío lo empecé a ver más claro que es lo que quería para mi futuro, pero al final por circunstancias no me he podido incorporar y sigo desde fuera ayudando a mi tío como "hobby".

¿Encontraste apoyos y comprensión o te sentiste un "bicho raro" cuando elegiste esta profesión?
Durante el tiempo que me estuve planteando lo de incorporarme, en ningún momento me sentí "un bicho raro" todo lo contrario, tenía todo el rato el apoyo de mi familia y de todos los de mi alrededor, ya que me veían disfrutar al 100% cuando estaba con las vacas

¿Cuál crees que es el papel que juegan las mujeres en el mundo rural?
Son clave para conseguir muchas cosas

¿Crees que una mujer puede llevar ella sola una explotación, realizando todas las tareas necesarias, igual que lo haría un hombre?
Por poder sí, depende de la mujer, personalmente en la nave de mi tío por tema de fuerza hay cosas que no las puedo hacer yo, ya que a raíz de forzar alguna vez por pensar que podía, he tenido problemas de espalda. Ahora hay naves que funcionan con tecnología por lo que depende para quien es mucho más cómodo, y no solo para mujeres, también para personas mayores que siguen encargándose de las vacas y no tienen la agilidad que han tenido

¿Crees que las mujeres deben enfrentar más dificultades que los hombres trabajando en el mundo rural? Si es que sí, ¿cuáles serían?
Desde mi punto de vista no hay dificultades.

En tu opinión, ¿crees que a día de hoy hay un mayor número de mujeres trabajando en el medio agrícola o se han visibilizado y valorizado más?
Ahora hay muchas mujeres que se dedican o ayudan en la ganadería, pero yo creo que antes había muchas más que ayudaban, ya que antes todas las mujeres que tenían ganado en casa, ayudaban siempre con los animales, en el caso de mis abuelas por ejemplo, así era, sin embargo, incorporadas no se si habría alguna, lo dudo.
Ahora eso no lo veo, todavía hay mujeres que ayudan, pero las cosas han cambiado, antes era como una "obligación" para las mujeres que vivían en una casa que había ganado.

En un lugar como el tuyo, masificado por el turismo, ¿Cómo crees que podría potenciar la Administración, el arraigo de mujeres en el campo?
Dando ayudas y facilidades principalmente

¿Cómo te ves dentro de 5 años? ¿Te gustaría, algún día, estar al frente de la explotación de tu familia?
Me veo con mi trabajo y con la suerte de poder seguir yendo a ayudar a mi tío siempre que pueda. No me veo incorporada.

Con respeto a la incorporación de mujeres, ¿cómo crees que evolucionará el sector agrícola - ganadero en los próximos 10 años?
Cada vez va a haber más, porque muchas mujeres que les gusta este mundo van a ver que pueden con ello ya que hace pocos años sólo se veía como un trabajo para hombres. Por esa razón puede que nunca se me hubiera pasado por la cabeza. Lo principal es tener amor hacia los animales que tienes a tu cargo, tratarlos a todos bien y hacer las cosas a gusto y así siempre irá todo bien.

Nombre:
Liliana Balasch Muniente

Lugar de residencia:
Mediana de Aragón

Profesión:
Ganadera de ovino y caprino

Años en el sector: **19 años**

En la anterior entrevista comentaste que había mucho machismo aún, ¿crees que ha mejorado la situación respecto a hace 5 años?
La sociedad ha ido evolucionando como nosotros mismos. Ahora empieza a ser más visto a una mujer labrando una dehesa para después sembrarla, a un hombre esperando que le vacíes los productos del carro para pasarlos ante el lector de barras, o incluso, a una mujer pastoreando sus ovejas en sus prados. Son nuestras ideas las que deberían de evolucionar más rápido que nosotros para que no tuviéramos que hablar ni de machismos ni de feminismos: todos somos cualificados si queremos.

¿Crees que las mujeres que desempeñan su profesión en el sector agrícola llegan más preparadas que antes? Es decir, con un nivel de estudios superior o más conocimientos del sector.
Tengo casos conocidos de los dos lados. Tal vez, sí que hay alguna jovencita que tienen seguro que van a dedicarse a este sector y por lo tanto se preparan a conciencia con estudios de la rama agrícola. Pero tengo más casos conocidos de mujeres sobre treinta años que después de realizar sus estudios superiores en la capital y haber empezado su vida laboral relacionada o no con su preparación académica, deciden volver o regresar a sus orígenes y empiezan allí su nuevo estilo de vida ligada a la tierra, a los animales y a sus antepasados. Así que, a la pregunta si hoy llegan las mujeres más preparadas que antes, diría que sí.

En la comunidad de Aragón, hay muchas chicas que provienen de familias ganaderas como la tuya, ¿cuál crees que es la causa de que muchas elijan no seguir con el negocio familiar?
En mi casa esto lo tengo: soy madre de tres hijas. Les he preguntado la misma pregunta y me han contestado: "Muy fácil, mamá. Es mejor trabajar solo las ocho horas diarias que salir de noche y no saber a qué hora entrar a casa, como hacéis vosotros. Encima no tenéis vacaciones y no os podéis poner enfermos. Tenéis un futuro muy muy negro. Y aunque tuviéramos mucha vocación, nos la agotarían la burocracia".

Respecto al papel de la administración pública, ahora que hay más puestos ocupados por mujeres, ¿te sientes más apoyada a la hora de realizar gestiones?
Tal vez. Lo que es cierto es que en estos años la figura femenina está en todos los ámbitos y se ha evolucionado en la idea de que somos ya unas cuantas las agricultoras y/o ganaderas propietarias de nuestras explotaciones, lo que hace que ya no nos vean como bichos raros o que estamos en terreno de hombres.

En cuanto si nos apoyan más o no, soy de las que pienso que da igual si hay más mujeres o hombres, la administración pública en una gran mayoría no acaba de entender nuestro trabajo, nuestra tierra y la situación de sequía, por ejemplo, porque en qué cabeza coge que con toda la gravedad de la sequía que Aragón hemos sufrido este año, no pudiera entrar mi ganado a ciertas tierras por la nueva PAC., por no nombrar más ejemplos sin sentido.

Hasta hace muy poco las mujeres tenían dificultades para ejercer su labor en el campo (por ejemplo, no había tallas de botas o los monos eran muy grandes), ¿crees que, a día de hoy, el medio agrícola está preparado para que haya explotaciones agrícolas y ganaderas, que sean llevadas exclusivamente por mujeres?
No, estamos a años luz con este tema, hay que trabajar mucho más en él. Yo personalmente, es algo que me quejo mucho, aunque lo tengo difícil para que en ciertos temas me lleguen a mí los cambios.

Cada vez se tiende a digitalizar más el sector agrícola, hecho que no gusta a muchos agricultores y ganaderos, sin embargo, ¿crees que una mujer puede realizar más fácilmente estas tareas?
Creo que la cuestión no es qué sexo realiza está tarea mejor. El problema está, porque a mí me pasa, que las generaciones de hace unos años atrás manejamos poco o nada todo lo que de tecnologías se trata y allí me incluyo yo. Los jóvenes del siglo XXI han mamado con el móvil al lado, así que se manejan todo a la perfección y gustándoles: banca, redes sociales, whatsapps, ...y un largo etcétera que yo me pierdo.

A 10 años vista, ¿crees que la incorporación de mujeres en el campo irá en aumento o en descenso?
Desearía que hubiera más mujeres y hombres, que hubiera un relevo generacional a final de cuentas. Diez años dan para mucho y creo que nuestro sector habrá cambiado, creo y deseo que nos valore más la población en general. Que se den cuenta en la capital que gracias a nosotros comen: pan, lechuguitas, ternasco de Aragón, hamburguesas, etc.

GOBIERNO DE ARAGON
Departamento de Agricultura, Ganadería y Alimentación
A.R.A.G.A.
ASOCIACIÓN REGIONAL DE AGRICULTORES Y GANADEROS DE ARAGÓN
IAM
Instituto Aragonés de la Mujer

Nombre:
Mª Pilar Used Calvete

Lugar de residencia:
Bujaraloz

Profesión:
Agricultura

Años en el sector: **28 años**

A día de hoy, ¿estás contenta de haber elegido la agricultura como profesión? ¿A qué te hubiera gustado dedicarte sino?
Sí, creo que fue una decisión acertada. Yo antes de incorporarme a la agricultura tenía un puesto de trabajo como auxiliar administrativo, que hacía muy a gusto. A día de hoy, es casi una exigencia desarrollar y dedicar mucho tiempo a tareas administrativas para gestionar, e incluso rentabilizar una explotación agrícola. Así que, sigo haciendo el trabajo que siempre me ha gustado y además aplicándolo dentro de mi profesión de agricultora.

¿Qué es lo que más disfrutas de tu trabajo y, por el contrario, lo que más te cuesta?
Lo que más me cuesta es adaptarme a los cambios que marca la Administración a la hora de cumplir todas las normativas que va estableciendo para poder acceder a las ayudas de la PAC. Lo que más disfruto es cuando puedo incorporar a mi explotación las mejoras y los avances, en la medida de lo posible, que van apareciendo en el mercado y que, al final, hacen el trabajo un poco más fácil al tiempo que, sin duda, lo rentabilizan.

¿Te cuesta mucho combinar tu labor en la explotación con el resto de responsabilidades que tienes?
Bueno, hay temporadas de más y de menos. Intento establecer prioridades en cada momento para, al final, llegar a todo.

Ante un mundo rural que está envejeciendo y especialmente en una zona como la tuya, agrícola y a la que le cuesta fijar población, ¿qué medidas crees que se podrían tomar para que se incorporaran más mujeres en el campo?
Pues, sobre todo, que el apoyo al mundo rural dejara de ser, bajo mi punto de vista, un titular vacío y se pasara realmente a ejercer ese apoyo que, seguro serviría para fijar población y facilitar también la conciliación familiar de las mujeres en este sector.

En tu opinión, ¿crees que ahora hay un número mayor de mujeres realizando labores agrícolas o simplemente, se ha visibilizado más su imagen y se valoran más los trabajos que desempeñan?
Yo creo que, sin duda, hay un número mayor de mujeres que se han incorporado al mundo de la agricultura y creo que a ello ha contribuido precisamente la segunda parte de la pregunta, el hecho de visibilizar más su imagen y valorar más los trabajos que desempeñan. Para mí, eso ha sido fundamental.

¿Cuáles crees que son los principales inconvenientes que puede tener una mujer, a la hora de dedicarse profesionalmente a la agricultura?
Vencer prejuicios.

¿Crees que una mujer puede llevar ella sola una explotación, realizando todas las tareas necesarias, igual que lo haría un hombre?
Encuentro que hay una limitación que puede suponer la fuerza, pero los avances tecnológicos hacen que ésta sea cada vez menos necesaria con lo cual, el género de la persona no determina quien puede o no puede llevar adelante una explotación.

Sobre la creciente digitalización del sector, ¿crees que las mujeres tienen más facilidad para realizar todos los trámites?
Más facilidad, no. Más predisposición sí.

Respecto a la incorporación de mujeres, ¿cómo crees que evolucionará el sector agrícola en los próximos 10 años?
Apuesto a que va a seguir creciendo el número de mujeres que van a elegir este sector para desarrollar su trabajo.

¿Qué le dirías a una chica joven que quisiera dedicarse profesionalmente al medio rural?
Primero, muy importante, formación. Si después le suma empeño, le compensará seguro.

Nombre:
María Monterde Hernández

Lugar de residencia:
Zaragoza

Profesión:
ITA en OCA

Años en el sector: **15 años**

¿Tenías alguna relación previa con el sector agropecuario antes de incorporarte a él?
Viví en el medio rural hasta los veinte años y tengo mucho contacto con mi pueblo. Crecí entre viñas y relaciono cada época del año con ese cultivo.
Tengo familiares y amigas que se dedican a la agricultura y empatizo mucho con el sector.

¿Siempre has deseado trabajar en esto? ¿Es tu vocación?
Si, es un sector que me gusta mucho. Pude elegir estudiar lo que más me gustaba y siempre he pensado que no me equivoqué

¿Encontraste apoyos y comprensión o te sentiste un "bicho raro" cuando elegiste esta profesión?
Mi familia siempre me apoyó, aunque me recomendaban estudiar otras cosas: Arquitectura, Administración de empresas, etc... Nunca me sentí como un bicho raro, porque a diferencia de lo que se podría pensar por la mayor presencia del hombre en el sector, cuando llegué a la universidad, muchos de los compañeros de carrera eran mujeres.

¿Encuentras positivas las políticas discriminatorias a favor de la incorporación de la mujer?
Si, las encuentro positivas, puesto que todo lo que sirva para apoyar a la mujer en el mundo rural me parece bien. Estas políticas también tienen como objetivo frenar la gran despoblación que existe en el entorno rural.

¿Crees que la administración puede tomar más medidas para que chicas jóvenes se interesen por el sector y este no envejezca?
Con la nueva PAC se han incrementado las ayudas a jóvenes agricultoras. Siempre se podrían mejorar y tomar más medidas de apoyo. La vida rural cada vez está más valorada, después de la pandemia mucha gente se ha dado cuenta de la calidad de vida que se puede tener en un pueblo. Para que una mujer joven se interese por el sector, la oferta educativa, cultural, social y de servicios sanitarios no se puede perder de vista. Por supuesto que la administración puede tomar más medidas para empoderar a la mujer en el medio rural ofreciéndole un entorno en el que se sienta cómoda. Todo mejoraría si los rendimientos que se obtienen en un territorio se invirtieran en ese mismo territorio.

¿Cuál crees que es el papel que juegan las mujeres en el mundo rural?
En el medio rural son muy importantes los lazos sociales. Las mujeres representan en la mayoría de los casos la socialización, el enlace, la dinamización, el cuidado de los mayores y los niños. Ahora que se habla tanto de la importancia de la salud mental creo que son un componente muy importante de la salud mental de una población. En este mundo globalizado no podemos dejar de mirar a las mujeres de países subdesarrollados, ellas sufren de manera desproporcionada las múltiples desventajas de la pobreza, y pese a ser tan productivas y buenas gestoras como sus homólogos masculinos no disponen del mismo acceso a la tierra, créditos, materiales agrícolas, mercados o cadenas de productos cultivados de alto valor.

En estos últimos años, ha aumentado ligeramente la presencia de mujeres en el sector agrícola, ¿lo ha hecho de la misma manera en aquellos puestos de la administración relacionados con el sector? Si es que sí, ¿crees que este hecho hace que las mujeres agricultoras y ganaderas se sientan más apoyadas?
Llama la atención que en la administración el porcentaje de mujeres que trabajamos en el sector agrario es muy alto. Podría ser para evitar la brecha salarial que existe en la empresa privada respecto a nuestros compañeros. En mi caso, decidí apostar por la administración para poder conciliar la vida familiar. Espero que seamos siempre un apoyo para el sector y que las mujeres se sientan mucho más comprendidas y representadas al encontrar a otras mujeres atendiéndolas. Para eso trabajamos.

¿Cómo ves el sector agrícola – ganadero en 10 años? ¿Crees que aumentará el número de mujeres al frente de explotaciones?
Vivimos en una sociedad en continuos cambios acelerados. Una guerra, una crisis económica en otra parte del mundo nos afecta en cuestión de días. Es muy difícil saber cómo estará el sector en 10 años. El sector primario es un sector estratégico que debemos cuidar entre todos, y sobre todo con políticas agrarias que lo apoyen y lo incentiven. Lo que personalmente me gustaría sería que continue el modelo de agricultura familiar que nos caracteriza. Que no quede el sector en manos de grandes multinacionales.

Respecto a la incorporación de la mujer, creo que seguirá creciendo su representación. Lo más adecuado sería que fuéramos evolucionando en añadir la transformación en las explotaciones agrarias para aumentar el valor añadido de nuestros productos.

GOBIERNO DE ARAGON
Departamento de Agricultura, Ganadería y Alimentación
A.R.A.G.A.
ASOCIACIÓN REGIONAL DE AGRICULTORES Y GANADEROS DE ARAGÓN
IAM
Instituto Aragonés de la Mujer

Nombre:
Virginia Lascorz Bernad

Lugar de residencia:
Aínsa (Huesca)

Profesión:
Recepcionista y ganadera

Años en el sector: **1 año**

¿Tenías alguna relación previa con el sector agropecuario antes de incorporarte a él?
Sí, mi padre es ganadero y siempre me han gustado los animales. Por lo que, desde bien pequeña ya "rondaba" por la granja

¿Siempre has deseado trabajar en esto? ¿Es tu vocación?
La verdad es que sí. He tenido mis etapas en las que no sabía que hacer o que estudiar, pero a medida que pasa el tiempo, tengo más claro lo que realmente me hace feliz y son los animales Sé que es una labor sacrificada pero también es muy gratificante.

¿Encontraste apoyos y comprensión o te sentiste un "bicho raro" cuando elegiste esta profesión?
Recuerdo en el instituto; cuando sacaba una mala nota, me soltaron el típico comentario burlesco diciendo: "bueno, tranquila que tú te quedarás con las vacas" "como si ser ganadera fuera algo malo o inferior de personas sin formación". Cuando sales fuera, empiezas a valorar más lo que tienes y en mi caso, empecé a darme cuenta de lo afortunada que soy de vivir donde vivo, tener mis animales, obtener mis propios productos (ya sea carne, huevos, leche...etc.), ser dueña de tu tiempo, hacer tu trabajo por ti y por tus animales, estar al aire libre, la tranquilidad, observar y aprender de la sabia naturaleza, motivarte a buscar y aprender cosas para comprender más e iniciar nuevos proyectos o iniciativas...etc. He tenido mucho apoyo por parte de mi familia siempre.

¿Cuál crees que es el papel que juegan las mujeres en el mundo rural?
Creo tenemos el reto que demostrar que la mujer rural es capaz de realizar todas las labores rurales. Pero también creo que hay muchas cosas por hacer, para que resulte más sostenible y fácil.

¿Crees que una mujer puede llevar ella sola una explotación, realizando todas las tareas necesarias, igual que lo haría un hombre?
Por supuesto que sí. Como la mayoría de cosas en la vida, con esfuerzo, constancia y disciplina podemos hacer lo que sea.

¿Crees que las mujeres deben enfrentar más dificultades que los hombres trabajando en el mundo rural? Si es que sí, ¿cuáles serían?
No creo que simplemente por diferencia de sexo no seamos capaces de hacer algo al igual o mejor que un hombre. Quizás podría nombrar que no existen tantas facilidades, pero poco a poco van existiendo más herramientas y ayudas para la mujer y su incorporación.

En tu opinión, ¿crees que a día de hoy hay un mayor número de mujeres trabajando en el medio agrícola o se han visibilizado y valorizado más?
Cada vez se van viendo más mujeres en el medio agrícola. Creo que siempre ha habido mujeres ganaderas ayudando en las labores del campo, cuidando a los hijos y en las labores domésticas. Además, sin remuneración; yo tengo el ejemplo de mis abuelas. Y ahora es cuando más se las está valorando y visibilizando

En un lugar como el tuyo, masificado por el turismo, ¿Cómo crees que podría potenciar la Administración, el arraigo de mujeres en el campo?
Si, es una buena oportunidad para dar a conocer este sector. Tengo un proyecto en mente de realizar visitas guiadas a nuestra explotación. El objetivo es concienciar y valorar lo sacrificadas que son las labores agrícolas y potenciar la visibilidad y la capacidad igualitaria que tenemos las mujeres en el campo.

¿Cómo te ves dentro de 5 años? ¿Te gustaría, algún día, estar al frente de la explotación de tu familia?
Si, me gustaría. Sé que no es el camino más fácil que podría tomar, pero como he dicho antes, hacer algo que te guste, no tiene precio, a pesar de ser sacrificado.

Con respeto a la incorporación de mujeres, ¿cómo crees que evolucionará el sector agrícola - ganadero en los próximos 10 años?
Para mí, hablar de mujer rural es hablar de futuro, del futuro de los pueblos. Tiene que haber aún más cambios en legislación y queremos que los derechos se ejerzan en todos los ámbitos. Se nos ha invisibilizado mucho por la falta de nacimientos en el mundo rural, que nos desconsideraba como personas sin derechos por nuestra faceta reproductiva. Hay muchos retos que tenemos que luchar: seguir impulsando el empleo, la formación del mundo rural...

Nombre:
Paola Espligares Murillo

Lugar de residencia:
Maleján

Profesión:
CEO en bodega vitivinícola

Años en el sector: **20 años**

¿Tenías alguna relación previa con el sector agropecuario antes de incorporarte a él?
Sí, por supuesto. Por ambas partes de mi familia (maternal y paternal) se han dedicado siempre a la agricultura de manera profesional, siendo titulares de explotaciones que han pasado de generación en generación ampliando en cada etapa o modificando los cultivos si procedía. Lo que me ha hecho tener un fuerte vínculo con la agricultura en la zona y con todos los que se dedican a esta profesión

¿Crees que las mujeres deben enfrentar más dificultades que los hombres trabajando en el mundo rural? Si es que sí, ¿cuáles serían?
Se está ganando mucho terreno, pero todavía queda. La barrera más visible son los prejuicios, cada vez menos por suerte y por el gran trabajo de las generaciones anteriores.

¿Crees que las mujeres juegan el mismo papel que los hombres en el mundo rural? ¿O realizan otras tareas "menos físicas"?
Por lo general, en la gran mayoría de casos quedan en un segundo plano, ya que son las figuras en la documentación. Somos pocas mujeres las que realizamos las tareas clave o más técnicas, (ej: poda, tratamientos, decisiones de recogida) ya sea porque no se ha estudiado/especializado o porque la economía familiar induce a que la mujer sea la que figure como titular de explotación siendo la sombra del marido. Pienso que eso tiene que ver mucho con la mentalidad de la familia y qué rol ha mantenido la mujer en el seno conyugal.

¿Bajo tu experiencia, como ha evolucionado el número de mujeres en el sector del vino?
Desde los años 70 - 80 donde pocas eran las mujeres con una explotación a su cargo, no estaban presentes en ningún órgano de decisión ni directivo, han crecido gracias a un cambio social. En el medio rural hay mujeres preparadas que sí apuestan por el sector del vino, quieren ser parte activa en decisiones porque seguramente tienen preparación suficiente. Ha evolucionado favorablemente por la visibilidad y preparación.

Y a 10 años vista, ¿crees que la incorporación de mujeres en el campo irá en aumento o en descenso?
En 10 años vista, el futuro del campo en general, no tiene una tendencia creciente. El mundo rural está muy abandonado. Ya solo por logística, recursos para la familia, necesidades básicas como fibra de alta velocidad, acceso a la vivienda, etc. Son cuestiones elementales hoy en día que en muchos municipios son utopías, por lo que se pasa a vivir en otros lugares alejados del mundo rural. Esta causa junto a la falta de un precio básico/justo de la producción hacen que muchos agricultores/as tengan que abandonar sus explotaciones. Triste, pero cierto. La verdad es que al precio que los bisabuelos cobraban las cosechas no hay mujer ni hombre que se pueda quedar a vivir en el campo y es la cruda realidad, se cobran los productos igual que en 1950. Esa es la única clave del relevo generacional en 10 años.

¿Encuentras positivas las políticas discriminatorias a favor de la incorporación de la mujer?
Todo ayuda y todo anima, pero creo que es más fructífera una visión clara de negocio. Nadie apuesta todos sus ahorros para invertir en una empresa que sabes que no es rentable. Y ahora desde la pandemia, la guerra de Ucrania, brexit, aranceles USA... el sector no lo está pasando bien porque no se interviene el producto en España. Hay un excedente claro, sin rumbo ninguno que está acabando con el sector, en todos los campos. Sumando la sequía por falta de infraestructuras, el mundo rural se extinguirá no tardando mucho. Las políticas están fenomenales, como parche, como pequeña ayuda dentro de un gasto descomunal para obtener 0 rentabilidad. En mi opinión, se necesitan políticas, en el sector del vino, que regule la venta del mismo. Para que los viticultores puedan apostar por dichas explotaciones sin miedo a no vender nada. El precio del vino a veces es irrisorio, y siendo un producto transformado, te encuentras con años de pérdidas por la bestial competencia que nos hacemos dentro del producto marca España, y ya no hablo de importaciones.

¿Crees que la administración puede tomar más medidas para que mujeres jóvenes se interesen por el sector y este no envejezca?
Siempre que el producto obtenido esté totalmente blindado y asegurado por la administración, el sector será atractivo. Se trata de un negocio, no hay que perder la pista. Una ayuda es una aportación a una instalación, pero NO un medio de vida.

En estos últimos años se hacen muchas campañas para normalizar la figura de la mujer en el campo, ¿Crees que, a día de hoy, la sociedad ha cambiado su visión?
Ha cambiado, y la mujer que sigue en el campo no le importa ser visible porque vamos avanzando como sociedad. Pero como en todo quedan estigmas societarios que siguen viendo un sexo débil sin voz ni voto, por suerte son muy pocos.

Nombre:
Ruth Hernández Benito

Lugar de residencia:
Zaragoza

Profesión:
Directora de materia prima y campo

Años en el sector: **18 años**

A día de hoy, ¿estás contenta de haber elegido la agricultura como profesión? ¿A qué te hubiera gustado dedicarte sino?
No sólo estoy contenta de dedicarme a lo que me dedico, me considero una afortunada de pertenecer al sector primario y aportar mi pequeño granito de arena a la producción de alimentos que a veces creo que no se valora todo lo que debería desde otros sectores. Creo que, si no me hubieses dedicado a esto, estaría entre la psicología y la fotografía que son dos de mis inquietudes a nivel personal.

¿Qué es lo que más disfrutas de tu trabajo y por el contrario, lo que más te cuesta?
Trato de disfrutar todos los días, la parte técnica es muy interesante y siempre se aprenden cosas nuevas y la parte más de gestión y dirección es un reto continuo que no permite bajar la guardia, hay temas económicos, de personal, puramente organizativos, etc. Mi actual trabajo también me permite viajar y compartir desde una visión más internacional conocimiento sobre el sector. En cuanto a la peor parte, todos sabemos que el campo no para y aquí el nivel de exigencia es alto en cuanto a horarios, fechas, etc. Pero tengo y formo parte de un equipo muy competitivo y profesional en Forrajes San Mateo y entre todos hacemos que todo salga siempre hacia delante y a nivel familiar y de conciliación tengo también el mejor equipo en casa.

¿Te cuesta mucho combinar tu labor en la explotación con el resto de las responsabilidades que tienes?
Yo no tengo una explotación propia, si que gestionamos de manera directa explotaciones agrícolas que requieren de tiempo y dedicación en el día a día, pero esto se consigue combinar rodeándose de un equipo responsable, trabajador y con gente de confianza.

Ante un mundo rural que está envejeciendo, ¿qué medidas crees que se podrían tomar para que se incorporaran más mujeres en el campo?
Como en todos los lugares es importante dar a conocer lo que hacemos desde los distintos ámbitos y lo amplio que puede ser trabajar en este sector. Hay trabajos más mecánicos, mas de gestión, más operativos, es muy multidisciplinar y cada año es diferente porque hay parámetros como la meteorología, a veces los precios, etc. que no controlamos, pero a los que debemos adaptarnos.

En tu opinión, ¿crees que ahora hay un número mayor de mujeres realizando labores agrícolas o simplemente, se ha visibilizado más su imagen y se valoran más los trabajos que desempeñan?
Creo que las mujeres siempre han estado ahí, pero que de un tiempo a esta parte se ha incrementado el número y también la visibilidad dentro de un sector en el que durante años quedarse en el campo o quedarse "en casa" como se solía decir estaba incluso un poco mal visto por una parte de la sociedad. Yo creo que las mujeres aportan cada vez más a un sector y que su visión, su profesionalidad y su esfuerzo y trabajo están contribuyendo a mejorar el sector.

¿Durante todos estos años de experiencia en el sector, has sufrido alguna situación discriminatoria?
Bueno, son ya muchos años y te mentiría si te dijera que no. Pero ahora quedan como anécdotas de las que he aprendido y he sacado un aprendizaje positivo. En general se encuentra respeto al trabajo que realizamos las mujeres y cada vez son menos las reticencias. Estamos aquí para sumar.

¿En la parte de alta dirección de empresas agrarias, has notado cierta reticencia, desinterés o dudas sobre tus decisiones por el hecho de ser mujer?
La verdad es que no, creo que cuando llegas a un puesto de este tipo es porque se conoce el trabajo desarrollado previamente, hay decisiones difíciles y de mucho peso que siempre son reflexionadas y compartidas con el resto del equipo directivo con los argumentos necesarios.

Sobre la creciente digitalización del sector, ¿crees que las mujeres tienen más facilidad para realizar todos los trámites?
Creo que a nivel de gestión y organización, solemos ir un paso por delante, pero es algo casi más generacional que una guerra de sexos. Y en este sentido las nuevas generaciones vienen pisando fuerte y muy formadas.

Respecto a la incorporación de mujeres, ¿cómo crees que evolucionará el sector en los próximos 10 años?
Es una pregunta difícil, creo que cada vez veremos más mujeres en el sector del mismo modo que cada vez hay más mujeres en todos los sectores y cargos. Creo que tenemos las mismas habilidades y capacidades y la tecnología nos está ayudando, además a nivel de gestión y visión creo que si aportamos un punto de vista diferente que como he dicho viene al sector a sumar.

GOBIERNO DE ARAGON
Departamento de Agricultura, Ganadería y Alimentación
A.R.A.G.A.
ASOCIACIÓN REGIONAL DE AGRICULTORES Y GANADEROS DE ARAGÓN
IAM
Instituto Aragonés de la Mujer

Nombre:
Idoya Serrano Gil

Lugar de residencia:
Cariñena

Profesión:
Técnico de Investigación en el Grupo de Gestión Integrada (CITA)

Años en el sector: **23 años**

¿Tenías alguna relación previa con el sector agropecuario antes de incorporarte a él?
Mi familia es de un pueblo pequeño, Mesones de Isuela. Mis abuelos fueron agricultores, y uno de ellos también tuvo ovejas, aunque se las quitó antes de que yo naciera. He terminado casada con un agricultor, pero eso fue posterior a mi incorporación al sector, aunque aún me une más a él.

¿Siempre has deseado trabajar en esto? ¿Es tu vocación?
No tuve una vocación clara, aunque sí sabía que me atraía más vivir en un pueblo que en Zaragoza capital. Elegí la carrera porque me gustaban las matemáticas y la biología y pensé que Ingeniería Técnica Agrícola combinaba las dos cosas. Cuando acabé hice la licenciatura de Enología con el deseo de trabajar en una bodega. He trabajado en varias, aunque como técnico de campo, no como enóloga. No obstante, el sector es muy amplio y desde que comencé a trabajar he desempeñado funciones muy diversas: docente, técnica de obras hidráulicas, técnica de ATRIA...

¿Encontraste apoyos y comprensión o te sentiste un "bicho raro" cuando elegiste esta profesión?
No me sentí rara. En la carrera había más chicas que chicos. Cuando entré en el mundo laboral sí que vi que era un sector claramente masculino, aunque eso nunca ha supuesto un problema con los compañeros de trabajo.

Ante un mundo rural que está envejeciendo, ¿qué medidas crees que se podrían tomar para que se incorporaran más mujeres en el campo?
Para incorporar más mujeres y más jóvenes en general, creo que lo primero que debe ocurrir es que las cuentas salgan. Más allá de la dificultad por entrar en el sector (que la hay y está prácticamente cerrado a quién ya tiene tierras), éste no puede resultar atractivo si la rentabilidad está en entredicho, el esfuerzo más que garantizado, y hay que estar siempre mirando al cielo. El sector vitivinícola, que es el que conozco, está actualmente en una crisis que ya dura años y en el que muchos viticultores trabajan a pérdidas. Es difícil que alguien -hombre o mujer- quiera incorporarse ahora a un sector con esas expectativas.

¿Durante todos estos años de experiencia en el sector, has sufrido alguna situación discriminatoria?
Solo recuerdo una ocasión perentoria. Hace años, en un proceso de selección, nos presentamos un conocido y yo. Mi currículum era más adecuado al puesto, tenía más formación y más experiencia que se ajustara a lo que pedían. Para nuestra sorpresa, a él le llamaron para hacer la entrevista y a mí no. Más allá de eso, en mi trabajo como técnico ha habido situaciones concretas en las que alguna persona me ha faltado el respeto de una forma que dudo mucho que lo hubiera hecho si yo hubiera sido hombre. Pero gente maleducada hay, desgraciadamente, en cualquier lado, no puede relacionarse con este sector.

Sobre la creciente digitalización del sector, ¿crees que las mujeres tienen más facilidad para realizar todos los trámites?
Creo que quien está más formado tiene más facilidad, en éste y en cualquier sector. No veo relación con que se sea hombre o mujer más allá de la formación.

Respecto a la incorporación de mujeres, ¿cómo crees que evolucionará el sector agrícola en los próximos 10 años?
No sé si son buenos tiempos para los pequeños agricultores. La sociedad cambia y en muchos sectores se avanza en el plano de los derechos laborales y la conciliación, y sin embargo en el sector primario parece que esto no es así. Esto y la baja rentabilidad hacen que el panorama no sea muy esperanzador.

¿Qué le dirías a una chica joven que quisiera dedicarse profesionalmente al medio rural?
Que se forme. Da igual a qué sector quiera dedicarse, o si quiere llevar una explotación o trabajar para un tercero, es fundamental tener una buena formación además de suerte en la vida.

GOBIERNO DE ARAGON
Departamento de Agricultura, Ganadería y Alimentación
A.R.A.G.A.
ASOCIACIÓN REGIONAL DE AGRICULTORES Y GANADEROS DE ARAGÓN
IAM
Instituto Aragonés de la Mujer

Nombre:
Maria Concepción Barraqueta Lainez

Lugar de residencia:
Épila

Profesión:
Ganadera / Agricultura

Años en el sector: **12 años**

¿Sigues contenta con la decisión de dedicarte a la agricultura y ganadería?
Yo tengo claro que si no cambian mucho las cosas terminaré exclusivamente dedicándome a la agricultura y a la ganadería. Ahora sigo trabajando en una gestoría 3 horas al día.

¿Qué es lo que más disfrutas de tu trabajo y, por el contrario, lo que más te cuesta?
Realmente el trabajo en el campo me gusta y por eso sigo en la granja. También disfruto con las charlas cuando reparto en las tiendas y cuando le vendo el huevo al consumidor. Claro que hay cosas que cuestan más pero cuando decidí apostar por este negocio ya pensé que eran todos los días del año.

¿Por qué elegiste la producción de gallinas camperas frente a un sistema avícola más intensivo?
No me gustan ni las masificaciones ni ver las gallinas en jaulas.

¿Crees que la población está más concienciada sobre los productos de proximidad? O, tal como dijiste en la entrevista hace 5 años, ¿siguen priorizando el precio a la hora de decidir qué producto comprar?
Siguen priorizando el precio, pero ahora tal como se esta poniendo la cesta de la compra en todos los productos ya priorizan menos porque están equiparándose los precios.

Aunque ha aumentado ligeramente la incorporación de mujeres en el medio rural, ¿por qué crees que sigue habiendo más presencia masculina en este sector?
Creo que es por tradición familiar o por la educación recibida.

¿Crees que las mujeres deben enfrentar más dificultades que los hombres trabajando en el mundo rural? Si es que sí, ¿cuáles serían?
Las dificultades son las mismas, ¿no? Otra cosa es la forma de enfrentarse, pero también hay hombres que no saben enfrentarse a las dificultades y se asesoran.

Respecto al papel de la administración pública, ahora que hay más puestos ocupados por mujeres, ¿te sientes más apoyada a la hora de realizar gestiones?
¿¿Apoyo en las administraciones publicas??? Buuff... Me agobia y muchas veces me da mucha pena la poca empatía que tienen no solo con nosotras sino con todo el mundo.

En estos últimos años se hacen muchas campañas para normalizar la figura de la mujer en el campo, ¿Crees que, a día de hoy, la sociedad ha cambiado su visión?
Aun ahora mucha gente se sorprende de ver a una mujer con el tractor o realizando trabajos de campo como puede ser podar, injertar... y creo que ponen mucho más esmero en hacer los trabajos.

Ante un medio agrícola que cada vez atraviesa más dificultades (sequía, envejecimiento, intensificación...), ¿cómo ves el sector en 10 años? ¿Crees que aumentará la presencia de mujeres en él?
El sector en 10 años lo veo mal si esto no cambia, no desde el campo sino desde las administraciones por la cantidad de burocracia y papeleo para poder cumplir TODAS y lo digo en mayúsculas TODAS las leyes que imponen sin tener en cuenta la realidad del campo.

¿Qué consejo le darías a una chica que quisiera iniciarse profesionalmente en la agricultura y/o ganadería?
Que apueste por su trabajo y que sepa antes de empezar que hay muchas piedras en el camino que no es un camino de rosas.... pero con ganas y apoyo de gente cercana se consigue.

GOBIERNO DE ARAGON
Departamento de Agricultura, Ganadería y Alimentación
A.R.A.G.A.
ASOCIACIÓN REGIONAL DE AGRICULTORES Y GANADEROS DE ARAGÓN
IAM
Instituto Aragonés de la Mujer

Despoblación y envejecimiento

Es bien sabido que despoblación y envejecimiento son dos palabras que desde hace mucho tiempo acompañan al medio rural. Los hijos y nietos de los habitantes de estas zonas abandonan sus pueblos de origen para estudiar y tener mejores oportunidades de desarrollo profesional.

El principal objetivo como sociedad, debería ser el de intentar revertir esta situación y evitar la masculinización, sobre todo en edades activas y reproductivas, dado que, tal como indica el INE con datos de 2022, en zonas rurales hay 111,7 hombres por cada 100 mujeres en edades de 30 a 49 años. Además, tal como indica Hernández Navarro et al. en su *Estudio de la situación del mundo rural aragonés desde una perspectiva de género, 2020* en sus resultados principales, la participación de las mujeres jóvenes en las actividades agrícolas es escasa y la toma de decisiones se limita al ámbito familiar, de manera que su intervención se percibe como insuficiente en cooperativas, asociaciones de productores... provocando como consecuencia, un problema de relevo generacional femenino. Añadir que las mujeres encuestadas, opinan que no se apoya suficiente a aquellas que se dedican al sector agroganadero y que el 58% presenta un desconocimiento de las medidas presentes para facilitar su incorporación al medio rural.

En la siguiente imagen, obtenida del estudio *Diagnóstico de la Igualdad de Género en el Medio Rural 2021* realizado por el Ministerio de Agricultura, Pesca y Alimentación se ilustra lo comentado anteriormente, ha disminuido significativamente el número de hombres y mujeres rurales entre 2009 y 2020, sobre todo en las edades comprendidas por debajo de los 30 años.

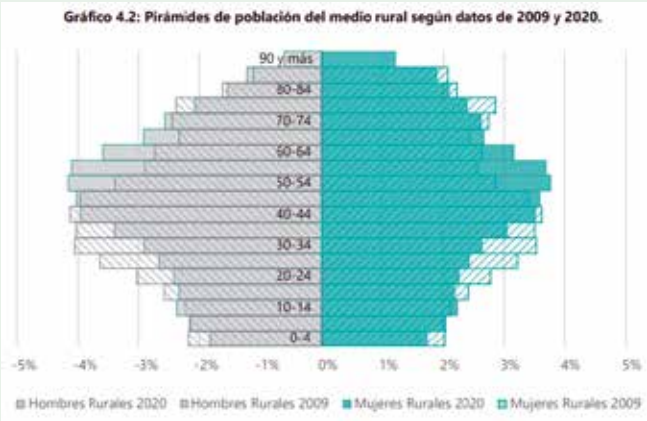

Cabe mencionar, como punto positivo, que en esta reciente encuesta se ha detectado una reducción de la brecha de género, aumentando la mano de obra agraria femenina, del 7,1% en 2011 al 18,8% en la actualidad. Se puede pensar que la Ley de Titularidad Compartida (Ley 35/2011 del 4 de octubre), ha sido un buen aliciente, aunque se estimaban más incorporaciones.

En cuanto a las agricultoras y ganaderas entrevistadas en la revista, la mayoría ya procedían de familiar rurales, son mujeres que valoran su lugar de procedencia y se sienten arraigadas a él y al medio rural. Aunque todas han recibido el apoyo de su familia y personas más cercanas, reconocen la dureza de las condiciones de trabajo en el campo y aunque son conscientes que aún queda mucho camino por recorrer, valoran positivamente las medidas que pone la Administración en favor de la incorporación de jóvenes agricultoras y creen en el empoderamiento de estas en el medio rural.

Y, aunque históricamente las tareas que realizaban las mujeres en las explotaciones agrícolas y ganaderas quedaban en un segundo plano y no eran laboralmente reconocidas, se espera, que en un futuro haya muchas más al frente de explotaciones, siendo titulares y capaces de realizar cualquier labor.

Cabe mencionar que en Aragón ya se aprobó, el pasado mes de marzo, el Proyecto de Ley del Estatuto de las Mujeres Rurales de Aragón, una iniciativa que no solo representa un paso más en la igualdad de oportunidades entre hombres y mujeres, también es parte de la lucha contra la despoblación del mundo rural en nuestro país.

Finalmente, acabar con una frase, comprendida en este Proyecto de Ley ya mencionado, que pensamos, es representativa y acorde al tema: *"El patrimonio cultural es la base de la identidad rural y las mujeres son y deben seguir siendo vector de transmisión de valores, saberes y transformaciones sociales."*

GOBIERNO DE ARAGON
Departamento de Agricultura, Ganadería y Alimentación
A.R.A.G.A.
ASOCIACIÓN REGIONAL DE AGRICULTORES Y GANADEROS DE ARAGÓN
IAM
Instituto Aragonés de la Mujer

GOBIERNO DE ARAGON

Departamento de Agricultura, Ganadería y Alimentación

IAM

Instituto Aragonés de la Mujer

ASOCIACION REGIONAL DE AGRICULTORES Y GANADEROS DE ARAGON

ARAGA

Esta publicación es fruto de la participación en programas de colaboración de actividades dirigidas a conseguir que la igualdad entre mujeres y hombres sea real y efectiva y a la prevención y erradicación de la violencia contra la mujer, fomentando así el asociacionismo de mujeres, para el año 2017, promovidas por el Instituto Aragonés de la Mujer, Organismo Autónomo adscrito al Departamento de Ciudadanía del Gobierno de Aragón, cuya competencia es la planificación, elaboración y coordinación de las políticas de igualdad en la Comunidad Autónoma de Aragón